晶報

定報價目
直接訂閱 中國國內全年四元 半年二元 (郵費在內) 每月四角 日本與其餘外國 一律加倍 均作大洋計算 報費先惠 本埠派送 每月六角 郵費照加

今日一張 零售大洋二分八釐

社址 上海山西路三星里

中華郵政特准掛號認為新聞紙類 立券者 發行日每 報閱訂

本報已於去年九月二日呈請登記

第二千一百三十二號

廣告刊例
【特別】報頭兩面及上幅橫條 價每格計十五字高十 九字寬每期一律洋六元 字格起 碼如指定地位另加【新聞中縫】 每格計三十字高十字寬每期洋 八元【封面中縫】每期洋五元

長篇小說 煙霧花都

第三十二回 總三百十八回 (劉恨我著)

懸受自由甥和舅舅 計變解放妹與哥哥

柳南鳳駛近了些停住、洪淞海便招呼了他們過來、一面報告了這件事、把巡捕速忙趕了過去、柳南鳳笑道 今夜又做了一件好爽快的事、六英道、倒說得爽快、我們嚇也嚇煞了、譚小姐道 可不是嗎 他們真下得辣辣手 剛纔我在車裏吹風、連雙手也凍得冰冷了、現在給他們一嚇 倒漸漸的熱起來、洪淞海聽說、便伸手握住「伊的手道 路見不平、拔刀相助 這是俠客的本色 現在我們揮拳相助、倒也足以自豪啊、譚小姐笑道 原來你們是馬路俠客 失敬失敬了、我當人道 這種也是新發明的衛生工夫、因為他會利用黃包車夫、十個倒有九個、都是拆車錢放在車墊底下的、聽說每天也可以弄上五六塊錢啊、我是聽那巡捕房裏一位當探的朋友說過、所以我便注意起來 柳南鳳道 這種人痛痛快快打一頓 還不足以洩恨咧 我當人道 我一面打他、一面還是痛惜他、你們試想一想、現在生活程度這樣高 遊手好閒的流氓這樣多 也是社會壓迫底下、而不得已做這種勾當的、大家聽了 黯然無語、轉瞬已到了愛而近路小菜場、柳南鳳使車子緩緩的駛着、譚小姐道、到了到了、謝謝你 停在前面的一條弄堂裏 柳南鳳依言停着、譚小姐和陸小姐先後下車 向他們一一握了握手道、再會再會、他們也笑着坐在車上去了、柳南鳳又送六英到了新會樂、六英對他們道 你們到我那裏坐一會罷、大家吃了些點心再走、他們自然答應 便一起擁了進去、六英便關照房間裏的小大姐阿巧預備稀飯 柳南鳳笑問道、大哥、我這位外甥女譚小姐、從那裏飛來的、就是我這位娘舅大人、也有些不敢當啊、

財產如何保障

可為君解決一切 ……行保管部

業務 原封保管 露封保管 出租保管箱

上海九江路一一二號 電話一六九九七九

本會為協助國家財源提倡公眾節儉起見特呈准財政部設立辦理左列各種儲金

長期儲金 分期儲金 教育儲金 定期儲金 活期儲金 婚嫁儲金 養老儲金

分會

四明儲蓄會

總會 上海南京路九十三號

電話 經理室 一二六九 營業處 一三六二九 〇〇九六七

保管公益款項 △特種定期儲金期限利率面議▽ 年一支 期至少一年以上息分每月每年或每年一

儲戶保障 (一)本會各種儲金由四明銀行負保本保息之責並由董事長及經理負無限責任(二)本會會計完全公開每期決算由會計師查核簽署提交四明銀行董事會承認後呈報財政部暨公告之 △各種儲金備有詳章索取即寄▽

上海南京路

泰康食品總公司

新屋落成開幕
總分店聯合

大減價三星期
贈獎

三月卅一日起

國民政府
航空公路建設獎券
第五期
四月廿七日開獎
頭獎獨得五十萬元
從速購券

北京同興樓

新闢雅廳、上下兩層 陳設精雅、富麗堂皇 宴慶讌會、無不相宜 各色麵餅、定價低廉 招待週到、各界稱許

地址四馬路石路口

電話 九〇四四〇 九〇四四〇 (二樓 三樓)

奉送淋病指南

淋病最難除根 醫院病主持 ……
(地址)……永康診所

特種便利儲蓄

存取兩便

上海 五華實業信託銀行儲蓄部

時間 每晚八時至十一時

浙江路寧波路口 羅春閣

價目 每位二角 奉送香茗

聘請京滬著名歌史及滬上名花會唱

張君佩 梅蘭秋 ……

美珍 陳翠 想容 娥

……

子保姆之婦

正經醫院 閉經復潮 三天成功

子宮病 電割包皮

學生半價 割後發育 杜絕傳染 可免遺洩

北四川路郵局對面

本院美國女士按摩

精神不爽之時、惟有按摩可以強身。本院聘有按摩專家、手術高妙、並備各種電療、以資調劑。（靜安寺路斜橋弄五十號 電話三四〇……）

老女科

精治婦女經產多病 多產難產一切……均有經驗 功效神速 秘方全愈調經

地址愛多亞路大世界西首 步瀛坊王指南醫士 臨診一元二角

大上海按摩浴室

本浴室開設霞飛路華龍路口五百三十一號門牌（即巴黎大戲院斜對面）聘有年輕女子按摩員數位均經法工部局衛生處檢驗合格 內部佈置清潔美麗房間寬暢空氣新鮮招待週到

□價目□
沐浴 按摩 擦背 藥水 四種一元

剪報再打九折以示優待

三多 土耳其浴室 春季大減價

蒸汽沐浴 擦背按摩 四種祇收壹元 一月

霞飛路巴黎大戲院對面五三七

銀杏丸

德國最新處方、根除積久淋毒、靈驗非凡、並能永不復發、不礙生育、不害腸胃。

上海四馬路中西大藥房

久咳易成癆

久咳則傷肺日久易成癆因癆而致命者不可勝數惟查治癆必先治咳 今外國醫藥先進尚無發明現祇唐拾義醫師發明之久咳丸經驗數十年服後直接有革咳除痰之力間接有保肺防癆之功故得社會公認確為根本治咳之特效藥患咳諸君一試便知 每瓶一元二角

上海廣西路角 父子大藥廠 世界各埠 均有經售

萬國按摩浴室

霞飛路五五五

三月廿四起開幕大減價

本浴室為各界仕商健身起見、特聘專家、佈置一切、內部設備、完全歐化、衛生、清潔、衛生專門 凡沐浴、按摩、擦背、每位大洋一元五角、女子擦背另加五角、歡迎參觀、

程謙律師

事務所狄思威路消興里 電話六四〇〇一號

美麗牌

有美皆備

華成煙公司出品

體育家最起 吸美麗牌香 煙與致勃發 節絡皆舒

運動按摩

西洋女子按摩、藥水洗浴、聘有助手、故服務週到、請來一試、包君滿意、

霞飛路貝禘鏖路轉角一百廿九號一號房間(即巴黎大戲院西隔壁轉角)

時間上午十時至下午八時止

德興按摩浴室

西洋女子、精於按摩、手術高妙、並有電汽按摩、藥水沐浴、聘有助手、年輕美貌、中西女子、請一試、……服務週到、

卡德路愛文義路口(七百〇八號)

口特價大減價廿一元 每位洋一元

哈爾濱浴室按摩院

□三週紀念大減價一月□

本院特請經驗宏富手術精妙美麗女子 從西洋按摩學校畢業 年輕貌美 ……

三月四日起至四月四日止

沐浴 按摩 擦背 藥水 五種一元

地址……三百六十二號 剪報再打九折以示優待

晶報售書部啟事

本報自三月三日十四週年紀念日起特設售書部專售各項新書小說及雜誌專刊物茲將最新書目及售價逐漸披露如後

南宮史略 每冊一元二元
北京小紀 每冊八角

王正廷近言錄 精平裝 一元 六角

馮玉祥日記 民國九年至十三年之一 分二冊 一冊實售洋一元零八分 二冊八角

一九三二年寰球觀察記 王秉章先生著 每冊售洋七角

馮玉祥軍事要電彙編 每冊售洋五角

長城血戰記 宋哲元部廿九軍 (附戰事寫真圖百餘幅) 每冊售洋五角

滿洲秘紀 每冊一元二角

□畢倚虹作
晶報上海 六四元
□漱六山房作
九尾龜 七元二角
□包天笑作
辟小說 一元
晶報精選 八角

影事小傳 一元
降捕痛語 四角
求索世界 四角
犧牲 四角
獨漏情淚記 二角
□李涵秋作
綱繳錄記 二冊 一元二角

燕蟬影 四角
琵琶怨 二角
雙鴛血 五角
痛哭夫人 三角
□陳冷血作
俠客談 四角
□楊丹芳作
折白黨 三角

□嚴獨鶴作
新小說 八角
□沈泊塵作
百美圖 一元二角
□掛號加郵費及
□兩購一角三分□

凍瘡 爛腳

西洋女子按摩術

茲有西洋年輕華麗女子精於按摩術手術靈巧房間寬、新近油漆內部新清潔衛生保君滿意凡覺精神不振可來一試

□霞飛路六百〇六號榮業里十四號洋房內樓下

百樂膏治久年爛腳凍瘡濕瘡黃水瘡小兒胎毒熱瘡傷破潰爛等症撲之去腐生新小盒二角半大盒六角另洗藥粉二角半本報金君及申報對面元元圖書店代售

沐浴 按摩 擦背 蒸氣 日夜全套 □三元□ 寶

祇收國幣半元

殷實穩妥

華安公司股票出讓

華安水火保險公司、創自前清、垂三十年、按年付息一分、至少八厘、從未愆期、洵為殷實穩妥之投資事業、茲有股票銀圓七百五十元、(原價銀五百兩、廢兩改元後該公司之新規定)連同二十二年度之利息在、八折出讓、如需購者、有意者請與晶報館胡仲和先生接洽、

□觸目傷心之詩扇 (子才)

清咸豐七年、廣州英人一役、葉名琛為英人擄赴香港、明年轉之印度孟加臘之鎮海樓中、琛感懷、傷此播遷以盡、葉因樓中時、英人請畫師為琛繪像呈英王、吾師葉琛留存照片於粵中、得葉手書詩扇 詩云、鎮海樓頭月色寒、將星翻作客星單、縱云一范軍中有、怎奈諸君壁上觀、向戍何心求免死、蘇卿無恙勸加餐、任他日把丹青繪、恨態愁容下筆難、零星丁洋泊嘆無家、鷹札頻傳節度衙、海外難尋高士粟、斗邊遠泛使臣槎、心驚躍虎笳聲急、望斷慈烏日影斜、惟有春光依舊返、隔牆紅遍木棉花、其年九月葉死、英人歛以鐵棺 或以之作詩文嘲於敗 人咸以不死為國惜矣云 撰者按葉傳乩酷曲稱拿倫 致遭俘辱 而又不死 斯誠之辱臣也 殆錄其詩 聊供閱者一覽而已

□甲戌花朝哭方曼伏表弟 (適可主人)

執手長離簾下甃。痛大襟負一棺知。石沖外氏期家寶。暨連高堂喚客兒。天上衡冠應出殿。人間犀角勉當楣。最憐旦夕纔行地。零落深若無菊履綦。肺腑人琴逾不亡。看天無語慰元方。讀書廬益文園病。挾律嗟餘李賀囊。棲尾蕃風凋玉樹。夜闌落月照芬槃。他年宏願終開濟。知汝騎鯨下大荒。

□今年無夏 (攸)

亞浦耳大送電風扇

滬上商店每屆夏令 每附送紙扇與顧客 以廣招徠、亦近代廣告術之一種、但從來未聞有送電風扇者 今竟實現、闔亞浦耳電器廠 規模宏大之舉也、自四月一日至六月十三日止、凡顧客向電料行購用該牌燈泡者、即送附券一張、迨六月十五日萬國儲蓄會開獎號碼 共有獎五百廿八個 計附吊風扇、檯風扇 五百廿八只、價值二萬餘元 開向來未有贈品之新紀錄 斯誠上海人之幸運、今年可以無夏矣、

金字塔香煙　清香雋永　煙中鐵軍　國福新出品

早進幣制感　(丹翁)

中國人的記性算法、的確高人一等、譬如人人必用的貨幣、銀洋一元、要換銀角若干枚、又銅元若干枚、或其換銅元二百幾十枚、並且要曉得每兩銀子換銀元多少。這些天天更張的市價高低、連婦女小孩皆明白、而僑居中國好久的洋人尚弄不清楚、因為他們換貨幣、大半是用十進法的、(英國雖在例外、然亦有一定)這回孔庸之先生打算改鑄十進幣、大約要一變以前紊亂的貨幣制、我因想起最初鑄起銅元的時候、每個銅元、換十個小平錢、所以有十文或當十的字樣、現在恐怕用十個銅元換一個小平錢、且不甚容易、尤其我們頑古鍵的、有時用一個銀元去換一個小平錢、這固又是一件事、然而照幣制說、這樣十個形圓面方的小平、抵一個銅元、這種名不副實貨幣徽號、孔先生最好一并革除了他、豈不妙哉、附以詩曰、

十個換一個、鐵砲轟不動、這樣比前任、
何代皆穩健、而可稱頌、看看歷史食貨志、誰敢始終難一致、倘與世界同幣制、十進誠便當之亟、我所感者在既往、到些十文當十字、其實並不必標明、自然相信永如是、

西南兩機關撤銷成熟　(侃)

關於撤銷西南政務委員會、及西南執行部兩機關問題、迭經中央與陳濟棠磋商、迄未實現、外間頗多揣測、據最近由京來滬之某要人言、此項交涉、業已成熟、粵方早無問題、現正徵求桂系諒解、桂系首領李宗仁赴粵晤陳、即商此事、粵桂擁有實力、如允撤銷、元老派雖圖作最后掙扎、終無能為、而胡漢民入京重登政治舞台之舉、暫時殊無法實現矣、兩機關撤銷後、西南軍分會即告成立、委員長當然屬諸陳濟棠、李宗仁副之、兩粵桂兩省省長、亦由陳李負責向中央推薦、名義上行政系統可歸統一、事實上粵桂勢力依然存在、中央無干涉地方行政之權、地方亦可各自努力建設、一舉而數善備、誠可喜之現象也、

黃金慢子談　(天倪)

在這樣的民窮財盡的時代、忽然要在幣制上大行金本位、那是無論何人都說不易的、內政部次長彭學沛偏有這個提案、并有過渡辦法、自然彭氏當必有他的一番研究、然後才提出這案的啊、但照他的提案原文說、對外貿易及借貸、因銀價變動、受絕大危險、這固然不錯、然現在對外貿易、種種凋敝的狀況、所謂絕大危險、似乎不僅僅在銀價上吧、老實說、中國對外貿易、如這樣的蕭條退縮下去、縱改金本位、也不能支持、何況還不能呢、從前聽見過兩虛、一是虛君共和、一是虛金本位、虛金本位究竟能否實行、要請經濟學家討論、但在虛金之前、第一要緊總要國人普通生活、能在實銀上安定過得去、那末拄起黃金的幌子、先虛他一下、原有的社會經濟、才不至因虛而虛、反走入縹渺無着的一條路上去啊、

南疆風說　(禍倦自南京寄)

孫中山先生遺教、主張弱小民族自決、何謂自決、主張必須一切自勵、政權必須自主也、今聞南疆回教徒、受英人間接影響、亦高揭民族自決大旗、舉『和加尼牙子』為大總統、以『阿克蘇』為都城、劃『喀什』為新政府暫行區、政府鞭長莫及、決運用政治手腕、使其銷弭、瞻望南天、我憂易既、

開發西北之二百五　(碧菲)

開發西北之口號、在此兩三年來、已如雷灌耳矣、蓋自東北失地以來、為亡羊補牢之謀、對於西北、益為注意、亦所謂失之東隅、收之桑榆、然究竟對於西北之進行如何、則「空山不見人、但聞人語響」而已、何以故、則第一為經濟、盡人所知也、今者經濟委員會、於棉麥借款中、特別規定二百五十萬元、專為開發西北之經費、抑且宋戴二公、偕西藏親往視察、可謂實踐開發西北之一計畫矣、夫以西北土地之大、蘊蓄之富、區區二百五十萬元、距足敷用、即以鑛業一端而言、貨棄於地、尚未略啓寶藏之鑰、我以為款從棉麥得來、第一步、或即從植棉下手、頗聞陝西所出之棉、不弱於美印、此外從事於灌溉水利、再邀得國內銀行家、有志於西北者、通力合作、前途希望、正復無窮也、

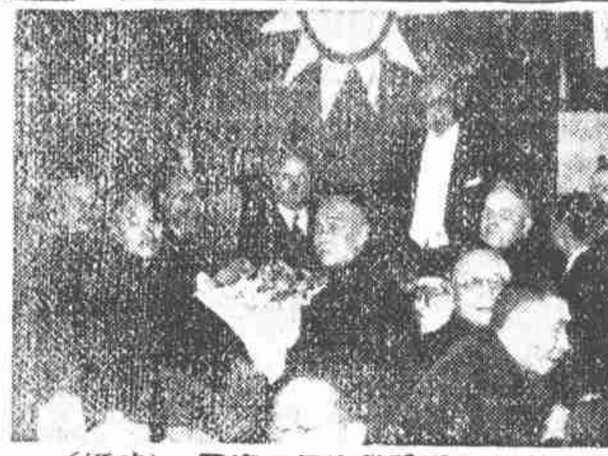

□滬市十七團體歡迎顏大使□　(琦攝)

□歙縣小南海風景□　(鄭浩如攝)

三分鐘秘書長　(白露)

有一秘書長者、鑽竹設豆腐肆焉、體魄魁梧、且擅運動、故有人稱之曰符保盧第二、以某種關係、忽致顯貴、其責職亦甚重要、此機關中之長官、亦尚倚重之、顧秘書長性喜絲竹、未始不以高捧名伶、精神欠振、每辦公事、輒意倦思眠、凡遇要件、均批一閱字、約三分鐘即了、乃閉戶伏案蝶化矣、事洩於外、遂稱之曰三分鐘秘書長云、

督察縣長之四条　(乘化)

前代地方有司之瀆職者、皆應得相當處分、撤職僅一端耳、民國以來、官吏不法、往往僅以撤差了事、逍遙法外、以至貪墨充斥、據聞國府對於各縣縣長、如有懲罰、從此不許徹差搪塞、須分一申斥、二記過、三監禁、四鎗斃、數種規條、以符其所犯之罪實、賢者亦有嘉獎紀功升級諸懋賞、此亦嚴慮官箴之一端也、

□上海新式之茶館、首推浙江路之嘉春閣、自四月一日起、樓上闢一書場、請有名校書想容、張艷梅等數十人、經理張湛群、為捧想容最力者、包銀月給一百八十元、(昭綏)

時事小吟　【迦公】

玄波隔海旅魂飛。何處西方可永歸。贏得月明珠淚涕。無邊啼笑話梨威。

美油商娶里安迫於經濟自殺、其女書記梨威女士雖不克殉、而病楊支離、猶為剖辨、流裘飲舉時豪語、使人低徘於塵海之蒼茫也、

畫角聲吹十萬強。祇今歸影馬前霜。行藏却利并州剪。何必并州不故鄉。

孫殿英撒手戰塵、畢竟嵩落、聞有久居并州訊、故及之、

雜記　(丹翁)

□挽樊瀕之兒　(王揖唐)

東鎔醉酒思千里。破褐談兵憶壯年。

滁州近又出工銅器大小若干品、多鑄楚王銘字、予尚未見拓本、此疑懷老而予者也、恨迷僅得一方寸銅餘、予見之、赫然楚王姓名熊悍合文、然未易猛認、其與學術有絕大興味、且不能言無干文化、予將乞一拓本製錄也、

冠蓋京華　【四七〇】　(天笑)

婦綿

因此到紀念周的那一天、她們相約都不施脂粉、不穿高跟皮鞋、衣服也要穿得樸素。本來大家都做了一件海昌藍布的罩衫。無論什麼顏色鮮艷的衣服、外面用海昌藍布的罩衫一罩、都被它罩住了。這一件藍衫、好像就成了她們女職員的制服。

這種海昌藍布的罩衫、因為既是國貨、又是耐洗、價錢又是便宜。大家都做一兩件、又要不了多少錢。所以每逢做紀念周、她們全穿了這件衣服、倒也很整齊。於是部裏的一班男職員、對於她們、有一個綽號、稱之為『藍衣社』。

凡是春秋冬三季、裏面無論穿什麼衣服、外面只要用這藍衫一罩就完事了。做完紀念周、你仍可把藍衫脫去、裏面什麼艷麗的衣服、可以顯出來。那位播音台潘小姐、喜歡唱小調的。伊看見同部的姊妹們、脫去海昌藍布的罩衫、露出裏面近於紅顏色的旗袍、伊便要唱道：『脫去了藍衫換紅袍。噯呀。你要高升了。』

到了夏季、却沒有辦法了。因為這一件海昌藍布長衫、便夠受你出汗了、怎能裏面再穿別的衣服。所以她們又都做了一件藍夏布旗衫、白紡綢沿邊。也可以耐洗、依舊是國貨、表示青天白日、也還是一個藍衫黨。

等宸看見了高小姐、不自覺地又想起了金小姐來了。想金小姐這時大概也已到了伊的部裏、她們也在預備做紀念周了。不知伊今天穿了什麼衣服、大概也是很潔靜的吧？

光祿牌香烟

越吸越愛

錦片前程　【四六二】　(恨水)

第廿四回　獨計遣生涯及衛午夢　有心射影事逆鏡更艮

想到了這裏、也就有些心曠神怡、文不加點、就寫起信來、一直寫了四張信箋、才緩過了這口氣、格着頭看看、若餘會依然在蓋足本紅樓夢、那兩位秘書、不知何時溜出了一本辦公畫法、兩個人低着頭湊到一處、伏在桌子上在研究辮子圖、屋子裏四個人、都算有事做、就沒有一點聲息、再向窗戶外面、什麼都動都沒有、那太陽照着白粉牆上、晴光燦爛的樹影子動也不動、有一隻啄木鳥、在樹幹上找蟲子吃、剝剝剝、由下面直啄到樹頂上去、這種境界、就是百年古刹裏、也不一定看到、卻不料財政衙門、倒會發現出來、沒有到過衙門來辦事的人、那裏會懂得呢、

新札撰□　(子才)

□黃山雲與廬山雲

余游皖十年、皖中皖南皖北、皆有車轍馬跡、惟未一到徽州黃山勝境、神往久矣、乙巳館推江西景德鎮丞頓特稅局、與皖之婺源為鄰封、頗思一遊黃山、而職守所羈、又無遊伴、仍未能往、去年聞滬上名流、擬將黃山闢為避暑地、居士林、尤令人聞之、如渴驥奔泉也、日前林貽書自鄂尉探梅返、又日來余齋中小聽、謂即返北平、四月再南下遊黃山、去年偶雲史東溉、與余有約、今春同遊西湖、道因雲史來書、亦謂遊西湖後再遊黃山、但能交通便利、地方治安、如此峯巒層疊、樹林蓊鬱之名山、自必日臻發達也、聞山中時有雲氣、幽漫山腹、由高俯視、一白茫茫、殆即如廬山之雲海然、山中古寺僧侶雲罐無數、向雲巖洞吸收雲氣、再用油紙紮封罐口、雲氣收藏、遊人向僧寺購歸、須青蚨數百、歸貢齋中、以針刺小孔、翠施清水、須臾之間、白雲徐徐而出、佈滿室中、亦妙景也、嘗廬山之雲、不減於黃山、未聞山中各寺僧知用此法、以吸收烟雲霧氣、他日道經匡廬、當與方外諸友一言之、不使黃山寺僧專美於前也、

□又要觸裂□

廣西李白舉新猷　(凍鉦)

究談年來廣西新政之發展、實比當年閻老西治山西時代益見進步、所以單談現今、全國中有廣西與浙江媲美一時、堪稱為模範省者、惟廣西人懷抱大廣西主義之雄心、尤其是做了政治家、野心更蓬勃不可遏止、惟在目前環境中、其所施行之四年計劃、倘在中途、經濟力亦非充分發展、故諸領袖人物、皆致力於地方建設事宜、互相提倡生產、維持其固有故策、至其未來之發展期望、皆未可輕視也、領袖人物、又分三派、就中一派、則為桂人所謂之外佬派、外佬者、指非本省籍、即知現佔軍事地位一部份之廖磊葉琪、廖湘人、為白崇禧舊任之一、而與廖同一鼻孔出氣者、則有葉湖湘系軍人胡宗鐸陶鈞葉琪李品仙等、諸抱有早日回湘之企念者也、至其他兩派、一、關於李宗仁之保守派、一、關於白崇禧之競進派、而李派究因物望所歸、較白派為多勢力、李持弱棄主穩健、嘗曰、不能治家、焉能治國、李道一省治好、始能治及隣省、然後推而至於統治全國、每以此語、遍諭此派之屬、而白氏亦以此時應注全力於新廣西之建設、故使附於保守之趨政、祇撓風轉舵、同袍之誼、遂兩者間之靡系人物、亦藉異日而已、

漢皋襍談　(四)　□市廛□　(天驥)

女招待之風、在平滬已成強弩之末、在漢口猶若怒苗之春筍、酒肆理髮館、煙窯、賴此吸引顧客、惟荊釵布裙、奔若涓濱之籃髮華鬢耳、理髮匠盛稱海式、多維揚人、佛僻偏陋、婦女梳髻尚用火酒燒剪之老法、無所謂電燙者、更無滬上所謂女理髮師者矣、煙館女招待、以邀客召下等倡伎、光燒烟者為多、且屬於有錢階級之匠八、假燒煙縱情調笑、大肆輕薄、煙館魔類於陽臺、實與吸煙良少、窩主白眼頻加、特敢怒不敢言耳、模範區中、銀行櫛比、如中國金城、大陸、農工、通商、交通、浙江興業諸家、均各萃於此、建築雄壯、高樓聳立、與滬不相上下、該處又為銀行街之稱、惟成立未久之皖鮑湘鄂四省銀行、新建行址、距此少遠耳、各行鈔票、上海爭者於漢通用無阻、漢鈔在滬、則每百元貼水二元、須受二元之損失、旅行者不可不知、銅元通用雙枚、北平所謂「大子」一者、十文之單枚銅元則拒絕行使、與滬正相反也、船行至南京、有憑以調換單雙枚銅元為業之小販、於船中高喊「調換銅元」、設以幣制統一為準繩、恐不無擾亂金融之嫌疑也、

二李之誤

嶺南二李、皆負盛名、李宗仁廣州訪陳、李濟深退羅浮佛、各行其是、皆足千秋、乃三十日本報、凍鉦君撰李濟深退佛事、託友當一標題、友方談論李宗仁、筆下忽李冠李戴、鑄成大錯、因自行檢舉、藉免誤會云、(紗相)

金花菜說　(儂斐)

金花菜、上海呼為草頭、洞庭山人乎為盤岐頭、古名為苜蓿、郊野之間、隨地皆是、村娃攜籃往摘、春二三月間、謂之挑菜節、以前在蘇地賣三個小錢一斤、至近來賣兩個或三個銅圓一斤、在上海賣十二三個銅圓一斤、初上市當不止此數、倘到二馬路正興館去吃飯、他們就有生炒草頭一味、每盆要賣你三角小洋、大約每盆也不過四兩而已、不過上海的金花菜是種的、不是隨地蔓生、正興館的燒法、也是不同、總之金花菜是漸漸的變了好運啦了。

煤油治肺問題　(何息)

煤油可以治肺病、余曾告杞柳、因以登諸貴品、然煤門外漢、只可以有閒必告、不能遽斷為如何也、確功效、及如何治法、當有待於現代醫家之研究、吾深望昨貴品內行人所記、懇懇以為然、深望醫界諸君能根據此說、加以詳細檢討、將其效驗及是否可用、本研究所得、公諸於世、則受益豈獨患肺病者已也、區區之意、即在於斯耳、

洗不淨　(慈火)

芬陀利室主、武進胡君復君、精于古文詩詞、余舊友也、昨以其大作黃花岡紀念一章見示、讀之『感不絕于余心』、即付本晶、以供衆同志之閱讀、胡君復君著有『芬陀利室詩存』上下兩編、已於前年印成、

黃花岡紀念　芬陀利室主

雨雪洗不淨。大風吹不乾。(比日大風雨、各地俱有雨雪者)此是烈士血。點點復斑斑。去日既苦多。來日復大難。一日更一日。紛之徒心酸。登堂作紀念。還家恣笑歡。一般傀儡劇。蠻觸已凋殘。[illegible]識十。扶杖冷眼看。去去且禁聲。斜陽滿西山。

電后律囹合離記　(小英)

去春、綽號律界小阿囝之周孝伯律師、當其掛牌、及鋒歆試、如初發硎之際、適電后張織雲女士、與唐某仳離、甫演「失戀」一幕、錯綜一品香中、經有曾邱、遂成膩友、未幾、周於申新廣告之欄、載所受聘法律顧問之歷歷名單間、張之芳名、赫然寓目、及一品失張所在、旋聞雙璧聯珪、顧育夫律師、雙方會契、乃綢繆其間、為草極新穎之婚約十二條、某月日于顧之事務所簽字、見議人有電星張蘇冲香之夫人金愛娟女士、及顧之妻弟朱劍飛君、顧則為其證明律師、是時周如皇帝李氏之賓頂佳、雖廿一條亦不在話下、于恭喜恭喜聲中憧然畫諾、越日、忽詳著約章、如婚後毀約、須慰張三十萬元、婚前違約、須給張十五萬元、彼且可自由選擇職業、仍有張張十萬元、交際則任意等等、項載其條約為不平等、意欲打倒、然已難反、張亦遂效法天孫、出而為張料理、周與周鄉同學、深蔣波河不見、直至隆冬、乃有為君頭律師者、以和平解決、以索解約費達巨萬、某仲連奔走無數次、浚然未婚夫妻之虛銜、無分勾消、追豐臘除夕、此一段絕妙恐案、突然急轉直下、於爆竹迎春之候、乃有多數之仲連為之分破、周勉錫三竿、張亦慨允毀約、于是甘為勞燕、電后永不復罹律囹矣、

□失戀片中之張織雲女士□

□張織雲之一封書□　(朱順麟攝)